朝鮮日報
朝刊
本紙朝夕刊十二面
發行所 京城府太平通一丁目 株式會社 朝鮮日報社

社說

産米增殖復活
‥‥耕地擴充計畫樹立

一

戰時食糧政策確立上 朝鮮에잇서서 産米增殖計畫의 復活이 絶對必要한것은 本欄에서 屢屢提唱해오바이며 今般 經濟閣僚會議에서 內外地의 耕地擴大擴充과 米穀大增産方針이 決定된은 非常時局之秋은 잇다드래도 正히 快事ㅣ 아니할수업다。 이가튼 決定을 보기에 至한것은 事變下 數年間의 農作으로 食糧自足에 腐心해서 그重要性의 緊迫性이 漸次하던것이 長期戰備制에 對應할 恒久的食糧確保의 必要에서 나온 것임은 不必多言이거니와 이가치 從來遷延해오든것을 急速決定한動機는 朝鮮의 未曾有의 旱災가 當局者의 決意를 促하엿음을 넉넉히 推察할수잇다。

二

明年度의 米穀大增産計畫의內容을보면 그生産目標가 內地에잇서서는 米七千四百萬石、小麥千四百萬石이오、外地는 朝鮮서米二千五百萬石、臺灣서 一千萬石、小麥一割乃至一割五分의 增産을 確保할方針으로서 內外地를 通해서 耕地擴張에 計畫을 樹立하고 內地서 所要資金九百萬圓을 大藏省에 要求中이며、外地에잇서서는 昭和九年以來 中止中인 朝鮮의 産米增殖計畫을 復活하고 臺灣서도 水利事業을 助長하는 一方、兩地의 拓殖計畫을 徹底히 해서 所要經費를 拓務省을 中心으로 兩地當局과 協議하여 追加豫算을 提出하리라한다。 總督府에서는 이가튼 戰時食糧對策確立에 對應하여 農林局에서 立案햇고 農林、財務兩局長의 意見이 一致되어 農林局長이 近間渡東하여 關係省과 具體的協議를 하게되엇다한다。

三

朝鮮의 産米增殖計畫은 周知와가치 大正九年에 樹立되어 大正十五年에 第二次 更新計畫을거처 劃期的成果를 보이어 왓섯스나 內地의 朝鮮米移入待遇로 近視眼的見地下에서 不得已中止케되고、今日에至한것으로서 十四米穀年度에잇서서도 有眼者는 戰時下 食糧確保上 朝鮮의 産米增殖計畫의 復活을 絶叫해섯스나 農林省의認識不足으로 許多한曲折을지나 겨우 百二十萬石의增産을 圖하되 그것은 土地改良에 依한것이아니오 耕種法改善等 技術的方法에依하여 實行되는데 止하엿섯는데 增産은커녕 畿湖兩鮮地方의 大旱災로 大減收必至의 運命에 逢着케된것이다。 農作收穫問題를떠나서 旱災에對해서는 當局에서 그對策을 講究實施하는中이오 本欄에서도 그具體的方策을 詳細主張한바로서 그京畿의 當面最大緊急事로되어 잇거니와 米穀需給問題로決코 輕忽에 付할것이 아니다。

四

朝鮮의 年事는 그減收程度가 얼마나 되겟느냐는것은 當局의 收穫豫想發表가 잇기까지는 數字的으로 推測할것이 못되지만 大減收는 旣定事實 이겟스므로 벌써 代用食、節米量 奬勵코잇는바이나 內地는 平年作以上읜 無難하리라하며 臺灣은 一期作은 一、二百十萬石의 減收이나 二期作은 豐作을 謳歌한다 하며 滿洲業은 豐作으로 輸入豫定量全繳하엿고 其他外米輸入도 例年보다 多額을 要할것이니 大局에잇서서 全體的으로 보는限、米穀需給을 極度로 悲觀할것은 速斷일것가기도 하다。 그러나 지금까지 節約이게 自給하는 同比하면 寬容한 需給關係를 將來할것이오 特히 米穀關係에 잇서서는 一層關心이 큰만큼 十五年産米나 大麥作增産計畫遂行으로 安堵케되기를 新穀이 出廻하는同時、本이實施에 當해서는 往年水稻問題를 開拓코 豫年의 諸問題가 再然치안하야 할것을 부탁해둔다。

會談은事實上決裂
今後交涉은現地에
政府、重大決意를中外에闡明乎

【東京電話同盟】陸軍에서는 十九日正午省部首腦部의連絡會議를열고 日英會談 今後의 方策에關하여 愼重協議한結果 旣定方針에基하여 다음가튼態度로써 邁進하기로되엇다

一、日英東京會談은 天津租界隔絶問題를 解決할目的下에 英國側要請에應하여 開催된것으로서 我方으로서는 現地軍의 治安確保의 必要上 租界隔絶問題解決은 英國의 援蔣的敵性放棄와 租界治安經濟問題를 解決하는데잇다 今次會談에잇서서 英國은 大體我方의 要求에 順하여 一般原則問題와 治安問題에關하여 承認하엿음에도不拘하고 經濟問題討議를 延期하여 **會議를中絶狀態에 放置하려고하는以上 東京會談은 事實上決裂** 된것과마찬가지로 今後交涉은 現地에移할수밧게업다

一、我方은 現地軍이 再三再四聲明한바와가치 租界內의 治安을確保함에는 治安、經濟兩問題의關係는 密接不可分하여 이것을 分離하는것은 到底히承認키難하는것이다

一、따라서 會談이 不成功으로 終了되는以上 今後措置는 現地軍에 一任하기로되어 租界隔絶이 益益强化될것은 當然한일이다

【東京電話同盟】外務省은 十九日의加藤、크레기會談에서 加藤公使로하여금 英國側의不信態度를 詰責키로하엿는데 그래도 確乎한 反省을보이지안을時는 帝國의斷乎한決意와不動의方針을中外에 闡明하기위하여 重大聲明을 發表하기로되엇다 聲明은 二十日에 公表되엇다

陸軍側態度

못내 自己의 見解에 膠着하여 이것을 靜然고치지안는限 會談은 이미名目的으로나 實質的으로나 決裂의最後에 到達할수밧게업는事態에 이르럿다

勞働者의國債保管
方針을事業主에通牒

【東京電話同盟】最近工場從業員의國債購入及賣出方面의 從業員의國債行文 債券消化는 顯著히增加되고잇스나 그러나 一部에는購入한 債券을곳賣却하는者가잇스므로 厚生省勞務局長은 어지음 全國各府縣에對하여 左의通牒을 發하엿다

一、工業에 就職生活刷新策、國債購入을 依願하도록規約케할것

民營製組合가튼 團體가잇을時는 그組合員等에國債保管을業主에 委囑하여 郵便局에保管할것

二、事業主는 從業員의 國債等을 모두郵便局에 맥기고 「預證」를 從業員에게交付할것

三、退職할時와 死亡한時 其他不得已의 境遇를만난境遇以外에는 保管을解除치안을것

最惡事態에對備
陸、外當局萬全對策協議

【東京電話同盟】有田外相은 十九日午前十時 外務省에 登廳하자 澤田次官、加藤公使、栗原歐亞局長을 大臣室로 招集하고 日英會談最惡의 事態에對處할 帝國의 方策에對하여 重要協議를 한다음 同十一時半 陸軍側으로부터 派된 有末兩大佐의 來訪을 求하여 加藤公使、栗原局長과 會談、陸、外當局間의 萬全對策을 協議하엿다

英側固執不改면 會談決裂은必至

【東京電話同盟】日英東京會談은 英國側의 不誠意로 全혀決裂될 수밖에업는 事態에 直面되어잇는바 英國政府는 淵源과가치 正式聲明을發表 十八日 크레기大使로부터 我政府에手交된 文書의主旨를 敷衍하여 日英會談經過에關한 英國側見解를明하기로 되엇다그리고 英國側이 主張하는바는 大體에잇서

一、天津治安警察問題와 經濟問題와를 分離할것

一、經濟問題에對하여 日英兩國間에만 討議한대도 有益한成果를 거둘수업는것

이라는 二點에잇는바 右는全혀 我方의 旣定方針과는 相容되지안는見解이다 即右에對하여 我方은 經濟問題에關하여 我方의 要求는 北支의 治安及 軍의生存上 絶對必要한것으로 經濟問題와 分離하여 治安警察問題만을 協議決定함은 無意味하므로 到底히 日英會談開催의 目的은 …

一、日英會談은 當初부터 日英兩國間에서 懸案解決을 期하여 된것이다 그리고 經濟問題를議題로 하게된것은 英國側에서도 諒解하고 現在數回나 右에關하여 圓卓會議乃至 小委員會에서 討議를續行한것이다 그러데 지금英國側이 第三國을 勸誘할려고하는것은 全혀 諒解키어려운바이다

라는 見解를堅持하고 一步도讓步할條地가업다는것으로 政府는 廿日夜 外務省情報部로부터 聲明을發表하여 我方의見解를 闡明하는同時에 英國側의謬論을 反駁하여 猛省을促하기로되엇다 따라서 英國側이 끗 …

三陛下께옵서 御弔問使御差遣

【東京電話同盟】伏見宮妃殿下의 御靈柩는 十九日夜 麻布區永坂町 御殿으로 入御하사 御弔問케하옵시신바 天皇陛下께옵서는 同夜九時 勅使로서 戶田侍從을 宮邸에 御差遣하옵시고 同十分 皇后陛下께옵서는 御使 小倉事務官 同廿分 皇太后陛下께옵서는 御使西邑事務官을 御差遣하옵시다

兵站基地朝鮮의現地報告 ⑰
黃海道篇
黃海湖水化新據點
海州의國際的登場

本社特派員 吳基永

一、明日에登場할者

괴롭홀리며 興亞建設이 遂行되고잇는 東亞의 新事態에 即應하여 兵站으로서 억개를겨룬朝鮮은 賦與된 歷史的新使命의達成을爲하여 朝鮮부터가 먼저産業、經濟의止揚作을 確認하고 새로운 角度에서 檢討되는同時에 어新方向에依한 一切의 改編을 要求하고잇다。

어리하여 東亞의 新段階 客觀的情勢의 要求하는바에 應한 計畫性의 賦與에따라 日滿支經濟圈內에잇서서의 大陸經營上 朝鮮이 負荷할分野의發見이 當面의 問題로提出되고잇다。

原始的 産業經濟의 解脫을 命令하고 計畫的이오 統制的인新經濟 機構下의 大陸에로 發展과 活躍을 約束하는 이新課題의提出에 對하여 그實踐의 初步로서 交通、運輸、産業、經濟、資源、行政等各般에 亘한 愼重한檢討가 遂行되고 이에 足한計畫을 調整하여 步一步 全體的産業系列속으로 進步되고잇는 新事態는 저北朝鮮三港、乃至四港論과 北進후든、又는 京仁一體等에서에 그頭角이充分히 드러내게되엇。고 어와함께 日本海湖水化의 決定的具體化를 一步아페노코 正히 北朝鮮時代를 現出하고잇다。

그러면 이北朝鮮時代에 第二階梯가到達하는날 新興産業陣의先頭는 다시금 어느方向의 針路를 보여줄것이냐하는 明日에의 展望에 이르러 여기待機할者는 아무래도 西朝鮮이라할것이다。 今日은 日本海湖水化와함께 北朝鮮의 華麗한 飛躍發展이 天下의 耳目을集中하고잇서 明日西朝鮮의 黃海湖水化와 豐富한資源이며 工業立地의 優越性이 孤獨하게 看過放置되어 잇는感이 不無하다 그러나지금朝鮮의 産業經濟의收穫은 統制的이오 計畫的이기때문에 어西朝鮮의 明日의飛躍도 明若觀火의 確信을가실수잇는 儼然한公式인것이다。

二、黃海湖水化計畫

黃海로하여금 大陸政策의 重要한 兵站基地로서 日滿支經濟圈의 內海로만드는데잇서서 重要한 任務를띠고 登場할據點은 못지안허도 西朝鮮그것이다

平南北과 黃海道의 資源産業、經濟、交通、運輸、文化、地理的諸條件은 相互當然이 內包된混合體가아니라 國策에 溶解된 完全한化合體로서 西朝鮮産業據點을 形成하고 適地適業의 計畫에 依하여 三道各者의 性格에 卽한 使命의 遂行으로 이據點의 强化를 實現하려는것이 明日에의 黃海時代를 設計하는 西朝鮮의 準備態勢이다。 이道는새삼스럽게 指摘할것이업시 對岸山東省과는 一葦帶水의 位置에 잇고 秦皇島 天津、芝罘、靑島로부터 다시 南進하여 隴海線의起點인 蓮雲港까지 連結할수잇는 地理的 條件의 優越性을 가젓거니와 日本海湖水化가 秦想도 아니오 讒語도 아닌것과 똑가튼理由와 必要에 依하여 黃海의湖水化도 實現되고야말 計畫的인 宿題이다。 이湖水化에依하여 西朝鮮三港(新義州、鎭南浦、海州)이 大陸의無限大資源을 一葦海路를隔하고 對坐한 地理的條件下의 無難히入手될 原料에 依하여 自體의工業化가 促進될것은 再言할餘地가업다。

三、海州港의再評價

그런데 西朝鮮三港中에서 新義州、鎭南浦兩港은 事變以來 軍需에應하여 天津을通해서 輸出한物質의量이 이미巨額에 達하거니와 特히只今까지 不開港으로 貿易港으로서는 全혀存在價値가 認定되지안턴 海州港이 이제부터 特殊貿易에依하여 北支에 進出하고잇는 것은 注目할바이다。 即 黃海湖水化와함께西朝鮮一角이 大陸連繫의密接性을 이海州港의 飛躍的發展에따라一層 錦上添花의 歡을 이루는感이 잇다。

이海州港이야말로 從來는沿岸交易의 박게所用이 잇단지 못하여 黃海道內의 物資까지도 仁川 鎭南浦에 九割以上讓步하고잇섯던터에 새로이開拓된 黃海루트의 構圖에잇서서 海州港은 再認識再評價된 結果는 이것이 從來와가치 하잘것업는 存在가 아닐뿐만아니라 旣成의 新義州鎭南浦港보다도 더한層活潑한 飛躍을 許諾條件이 너무도만케 된것을 알수잇게되엇다 即

첫재、事變的인 大陸進出의口港으로서는 旣設의 멧멧港灣에만 放任할것이 못되고 東西兩岸의 各港이、秋毫도 빈틈업는 徹底한 聯繫로서만 於是乎 所期의目的을 達할것이라는點에서 連鎖的條件은 더말할것이업고

둘째 西海岸에잇서서 新義州、鎭南浦港等은 冬期마다 流氷에 閉塞되기때문에 港灣으로서 一定期間은 그機能을 發揮치못하는 冬眠港인데 唯獨 海州港이 不凍港으로서 비록 嚴冬에라도 船舶出入이 自由自在하고 港口의 大小延坪島는 自然의 防波堤가되어잇서 구타여 人爲的 防波施設의 必要가업는 天惠的條件이 크며

셋재 그位置는 西海岸의 最先端에據하여 對岸靑島와의 四五一키로에 一線을劃하고보면 以北渤海灣、遼東灣을 包括한 一大門前湖水에 秤하여 마주바라뵈는三八六키로의 大連、七三七키로의 天津、一二三二키로의 芝罘等에 接鄰하는것이 마루北支、滿洲等 大陸에의 朝鮮進出의 가장빠른 코ー쓰라는 地理的條件이 또한 크다。

以上數項의認識으로서 明日의 海州港의 存在價値는 어느旣成港灣보다도 노프면노팟지 決斷코낫잡아 評價할者가 아닐것이다 이리하여 只今까지 存在업는不開港에서 國內港程度의出世와 沿岸交易、乃至는 移出貿易의 微微한 增進에 波及하던 短小한 豫想을나치 一擧에國際港으로飛躍이 許諾된것이다 以下 海州港의將來를 展望하므로 黃海半ー드의規定될 性格을 理解하여보기로할것이다。(續)

英政府聲明草案
크大使、加藤公使에手交

【東京電話同盟】加藤크레기 日英兩國代表는 十九日午後二時 外務省次官官邸에서 會見하엿는데 加藤公使로부터 帝國政府로서는 日英會談이 全面的決裂되기를 希望하고잇지안으나 今日이라도 英國側에서 第三國과의 協議에 籍口하고 或은 또經濟問題에 對하여 日英兩國만으로 協議를 續行하여도 效果는 期待할수업다는 見解에 基하여 遷延을 거듭한다면 日英會談은 決裂의 不得已에 至할것이라고 생각한다 그때는 帝國으로서도 本意는 아니나마 決裂도不辭하는 覺悟에 나올수밧게 업을것이다 英國政府가 此際의 事情을 正視하고 最後의反省을加하기를 要望한다고 淳淳히 英國의 反省을 促한後 十八日의 倫敦電報에依하면 英國官邊이 經濟問題에 關하여 日英兩國間의 協議를 續行할수업다는것가튼 一方的聲明을 發表하엿다고 傳하는데 그眞相은 어떠한가 萬若 그것이 事實이라면 經濟問題에 關한 會談을 繼續하고 하는 立場에서서 一週間에 直하여 對策을 하고잇든 帝國政府를 愚弄하는것이오 또 이러한 一方的發表를 行하는일은 國際信義를 無視한 不謹愼한 措置라고 볼뿐 아니라 實에 어느때까지 解決을 할려는것인가 라고 말로 嚴重抗議하여 英國側의 不信行爲를 詰難하엿다 이에對하여 크레기大使는

倫敦情報에 依하는 英國政府의發明은 實로 十八日午後 發表한 同機內容의 一部가 本國官邊으로부터 洩漏되는 遺憾한것으로서 이때문에 本國政府에對하여 抗議하고 이에 對하여서는 本國政府에서 適切한 措置를 取하도록 電請하여 두엇다

고 陳謝하고 다시

本國政府로부터 日英會談에關한 今日까지의 經過와 今日의 事態에 對하여 英國政府의 見解를 內容으로한 聲明을 二十日 倫敦에서 發表하기로 되엇스므로 그 草案을 日本政府에 通達하라는 訓令을 바닷다 聲明內容은 이 文書에 쓰여잇는데로이다

라하여 本國政府의 聲明草案을 手交하엿다 加藤公使는 右聲明을 一覽한바 十八日 倫敦電報의 傳한 聲明內容과 同軌로서

一、英國政府는 經濟問題에對하여서는 第三國과의 協議업시는 아무런 措置라도 決定할수업는것

一、經濟問題에對하여서 日英兩國間에 會談을續行하여도 成果가 期待되지안는것

一、經濟問題는 純粹히 天津局地問題로 생각할수업는것

一、日英會談은 別途 天津局地問題에 局限하여 纖腑시킬意思인것

의 諸點을 重要骨子로한것이기때문에 公使는

英國의聲明內容은 그重要性에잇서서 我方의主張과 完全히 背馳하고 따라서 英國이 이러한 聲明을 公表하면 帝國에서도 公然히 이에 反駁하는 意味에서 帝國의 見解를 中外에 闡明하지 안흘수업게될것이다 이러한 境遇에 日英兩國政府의 見解의 對立이 明瞭히되고 將來의 會談進捗에重要한 柔軟性을 完全히喪失케되다 이結果로서 會談破局에 拍車를 더하게되리라 생각되는데 여를 아는가고 따지엇슴에 對하여 크레기大使는

右는 本國政府의見解를 傳한것으로서 기피 本使의關知하는바가아니다

하는등을 히엇시答하여 日英會談의破局을 約束하는 聲明戰의 手段을協議하고 同二時五十分會見을마치엇다 加藤公使는 即時 外務省에 赴하여 有田外相、澤田次官、栗原東亞局長等에게 右會見의顚末을 報告하고 日英重大危局에 對處할 萬全策에 對하여 協議하엿다

一億五千萬元借款
蘇支間에正式調印

訪蘇中의陳 香港歸着談

【香港十九日發同盟】陳立夫、孫科와 蘇聯에 隨行한 立法院委員 陳慶雲은 巴里經由 歸國途中 十八日 香港에 到着하여 近日中에 重慶으로 飛行할豫定이라한다 陳은 香港某國府要人에 對하여 個人的으로 말한바에依하면 「일직부터 蘇聯을 訪問中이던 孫科를中心으로 蘇支間에 論議되어오든 一億五千萬元의 蘇支材料借款은 이미 調印을 完了하고 右借款內容은 蘇聯側으로부터 一億五千萬元을 限度로 飛行機 其他軍需品을 提供하고 이에 對하여 支那側은 茶 이외의 桐油等의 特産物을 交付하는것이라」한다

獨逸의決意는鞏固
伊國、全面的支持
(챠노外相)戰時動員을英大使에說明

【羅馬十八日發同盟】昨十七日夜 챠노外相은 로렌英國大使와 會見하엿는바 右會見에서 英國大使는 단치히問題에關한 伊國政府의態度를 打診하는同時에 伊國에 各國境及 리비아、알바니아 其他植民地에서 大規模의戰時動員을 하고잇는데 對하여 說明을 求한模樣이다 이에對하여 챠노外相은 단치히問題에 對한 獨逸의決意는 確固하여 伊國政府도 이를 全面的으로 支持하는旨를 確言하엿다고한다

匈伊外相會談內容

(寫眞은 챠노 伊外相)

【羅馬十八日發同盟】突然羅馬에 飛來한 차키匈牙利外相과 챠노伊外相의會談은 午後五時부터 七時半까지 約二時間半에 亘하여 行하엿다 會談內容은 嚴秘로 되어잇스나 確聞컨데 차키外相은 단치히問題를 獨伊와의共同工作에關하여 協議한것이라고한다 一方英佛側은 切迫한 危機를打開하기위하여 伊太利의 意向을 들어보아 단치히問題解決의 一縷의 希望을 發見하려하고잇는 모양으로 情勢에따라서는 第二次뮨헨會議 又는波蘭을 加한五國會議를 提唱할 意向이잇다는 說이 有力하다 그리고 西班牙軍事使節대리 노將軍도 十八日羅馬에 到着 羅馬는 方今歐洲外交界의中心이되엿이잇다 今後의 微妙한 推移의 結果는 歐洲現下의 不安情勢에 右이거나 左이거나決定될것으로期待되고잇다

獨軍隊슬로바키아에進駐

【(브라티슬라바)十八日發同盟】슬로바키아政府는 十八日獨逸軍隊가 슬로바키아에 進駐하기로決定한旨를如左히發表하엿다 現下情勢에 비추어 獨逸軍隊는 슬로바키아에 進駐하기로되엇다 獨逸軍隊의 슬로바키아에進駐로 二萬의 正規兵과 三萬陸備兵은 即時 獨逸軍指揮下에 두기로되엇다

駐獨英大使
獨外務次官과要談

【伯林十八日發同盟】단치히問題를 圍繞코 英獨關係가 漸次逼迫의度를 加하고잇는 이때에 헨더슨英大使는 十八日午後 獨逸外務省으로 와이제커次官을 訪問하고 重要會談을 하엿다 右會談에 關하여 英國側消息에 依하면 最近獨逸은 英國이 昨年秋 체코問題危機에 際하여 체임벌렌首相을 베르히테스가덴에 派遣하던것과가튼 趣旨에서 단치히問題討議次 有力政治家로하여금 獨逸을 訪問케하라 要求하는데對하여 英國政府는 現在獨波間의 調停을 斡旋할意向은 업는旨를 强調하엿다고한다

단치히警察
波人三名을釋放

【단치히十八日發同盟】단치히問題和平解決을爲하여 지난十六日 折衝을開始한 단치히參議會議長 그라이자氏는 단치히駐在波蘭外交代表초다키氏와 十八日午後第二次會見을行하엿다 그結果十八日夜에 이르러 단치히警察은지난十二日夜 反나치스文書密輸入嫌疑로 단치히港外에서 逮捕된 波蘭稅關監視人三名及 運轉手一名을釋放하엿다

그루駐日大使
近近東京에歸任

【華盛頓十八日發同盟】웰스國務長官代理는 十八日新聞記者團과의 會見에서 目下賜暇歸國中인 그루駐日大使는 近近東京에 歸任할豫定으로 出發時期는 九月二十日頃이 될것을 正式發表하엿다

人事·集會

◀崔安國氏(天道敎本部總正)敎況巡察로 十九日午前八時十五分發車로平北地方에出張

滿洲國國務院移動

【新京十八日發同盟】十八日國務院會議는 左記人事를 決定하엿다

任經務總參議兼建國大學敎授(簡任二等) 瀧川政治郞
龍江省長 依願免本官 綸鵬第
安東省長 任龍江省長(一等) 黃富春
通化省長 任安東省長(一等) 丁超
任通化省長(一等) 張書翰

廣告

百億貯蓄에 有利で確實な
利益配當附 遞減養老
日淸生命
東京·丸の內

眼病靈藥 明眼水
모ー든眼疾에 第一이요
定價 十錢 二十錢

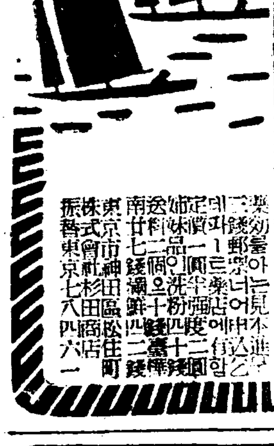
아 アモンパパヤ
特殊藥用크림입니다 파파인酵素와 아르모니 …
株式會社 東京市神田區 … 振替東京 …

香氣넘치는머리……자랑할머리
그것은金鶴어맨든머리!
金鶴香油

遊船漢江丸
六十人乘 遊船은本漢江丸만이
京電中之島公園停留場下車
主 李容憲 白

鑄物工募集
特히ミシン金型鑄造經驗者 身體健康하고意志堅固한者 年齡二十歲以上三十歲까지 地方人은照會
開城府 コリアーミシン製作所

朝報案內
失印 從來小生이使用하든橢圓形角印을今八月十日頃紛失하고更히新刻使用하오니 利害關係者各位는今月末日까지申出하시요
八月十九日 大田府 … 鄭一惠

宮內省前侍醫 柏村博士創製
泄瀉 腹痛
ヘルプ 헤루푸
腸胃가다루良藥
0.30 0.50 1.00 3.00 6.00

두통이끈낫는
テーリン 데ー린
本舖發賣元 京城 東京 中村信治商店 新井藥房

融金保担物建地土
營業項目
土地建物擔保貸付 / 證券擔保貸付 / 土地家屋評價鑑定
土地家屋管理分讓 / 土地家屋賣買紹介 / 火災保險代理事務
電(本)1381.1681 黃金町二丁目五五
東京建物株式會社京城支店

이것ー저것하고 망서려도 結局무좀에는亦是速히잘낫는 ボンホリン의스피ー드療法이 選擇됩니다。
爽快한滲透氣分
무좀의 病原菌(白癬性糸狀菌)의 根本的硏究로부터나온ボンホリン이皮下의深部에숨어먹는무좀菌에 獨特한 滲透力을發揮하는것은 爽快한滲透氣分이 立證됩니다
水むしに ボンホリン
小 四〇전 大 七〇전
製造 塩野義商店 大阪·東京·奉天
SPO-13

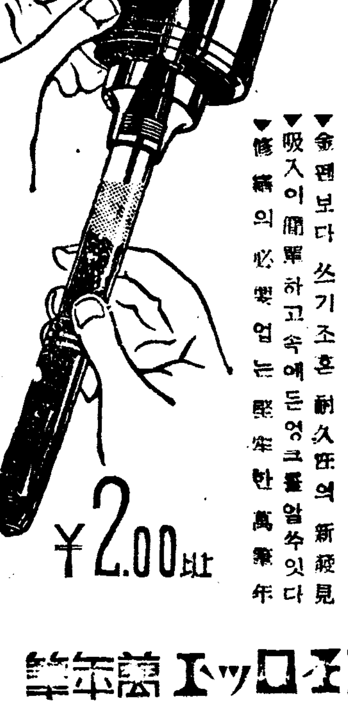
愛國第一線
斷乎 金은使用치안음
▼金펜보다 쓰기조흔 耐久性의 新發見
▼吸入이簡單하고속에든잉크量을알수잇다
▼修繕의必要업는 堅牢한 萬年筆
新製透明色軸
¥2.00均
パイロット萬年筆

日本號
ニチマン
日本号國防学生服
製造元 鐘紡サービス·ステイション
日滿物産株式會社 鮮滿一手發賣元
京城府長谷川町(富士ビル六階) 電話本局②六九一三三·六〇一五番

까솔린配給"端境期"의苦悶相!

기름말른택씨들의 憂鬱한午睡方酣

九月配給압두고休業續出로 市內交通線에異狀!

구월부터 까솔린이 또이할씩의 더줄게되엇거니와 이미바든 칠팔월치 까솔린도 팔월 중순께쯤되면서부터 점점부가 달리기시작하여 다음의배급기인 구월일일까지는 아직도십여일이 남엇건만 부득이차를 놀리는수 밧게는업게되어 최근경성시내에서는 이때문에 영업제한, 영업중단을부득이하게되는 택시-업자가 한둘이아니다

이러에 복구하고실수울으는일반 손님들은 차를차러두고도 일부러내지안는다고 차고에까지찾아와서 거룹이즌자동차를 노려보면서 숭강이를부치는일이 비일비재이므로 견디다못해 『까솔린부족으로 당분간택시운전을중지하니 그리알아주시오』하는 게시까지붓치고 손님의기에 머리를숙이고잇는 차부까지 생겨나는 형편이다 따라서

이제 영업난시한동안은 시민는 다소 불편하더래도 참고견디어 휘지나 기타 아주시급한 경우이외에는 두다리로 걷거나 그러치 안흐면 전차를 이용해수는것이 비상시국민의 취할만한 태도이리다고 당국으로는 업자측에서도 말하고잇다 여기대한 당국과업자측의 이야기를 들어보면 아래와갓다

金泉의旱害對策은 甘川改修工事로

總督府旱害調查班慶北에第一步!

【金泉에서本社特派員 吳在東發電】 경북재해지역을실지로답사코저십구일오전일곱시오십오분 경성역을떠난 총독부조사반일행은 동일오후두시사십일분 김천역(金泉驛)에도착 재지경북에의 제일보를드디엇다 일행은 즉시일리(一瀨)군수의안내로 군청에들이가서 경북도농무, 사회양과장을비롯해서 관개직원참집하에 재지상황조사에관한답사고로를 협의한후 동네시삼십분 군청을떠나 관내에서도 재해가 가장심한 대항면(大項面)일대를 답사하게되엇다 그중에서도 향천동(香川洞)덕전동(德田洞)대룡동(大龍洞)과 가튼곳에서는 대용작조차 여의치못하데 다는 일동으로하여금 암연케하엿다

일리군수의설명을 들으면 현재김천군에서 모를낸곳도 얼마못되는중에 그것조차도 거의전부가발육이 여의치못하여 보잘것업다고한다 그래서 군에서는 여기대한 구제대책으로 감천(甘川)개수공사를 일으켜볼 작정으로 여기드는경비로 삼십오만원의보조를 총독부에 요구하고잇는데 과연그대로 나오게될는지 주목된다

徹底細密히調查

村山調查班長談

조사반장촌산(村山)총독부세무과장은 다음과가치말한다

이번조사는 구제에대한 기본안을 작성하는것이 본뜻이니만치 조사는되도록 세밀하게 그리고철저히 할작정이다 정작와서보니 경북의 재해는 듯던것보다도 더심한듯이보인다 총독부의방침도잇고하니되도록 시급히안을 만드러가지고 실시에옮기도록할작정이다

不良오토빠이

行人을轢傷潛跡

【永登浦支局電話】십구일오전다섯시쯤 시흥군동면구로리(始興郡東面九老里) 유정여공장(柳町工場)압 경인가도에 어서쯤가량의 남아를미린십오륙세된여인이 무엇에치엇는지 바른편든에 중상을입고 혼도하여잇는것을 행인이발견하고영등포경찰서에급보하엿스므로 동서에서는곳 경기도청의 구급차를불러 이여인을원정(元町)불교자제의원(佛敎慈濟醫院)에 수용치료중이다

전차에 다친것인지는 피해자가 혼수상태에잇서서 판명하지안흐나 멀리이사고를 목격하엿다는 사람의 말을들으면 어떤 삼륜『오토바이』가 치이고 도망하엿다고 하므로 경찰에서는 이방면에 수사의 손을펴고 치인사람을 그대로두고 도망친 악덕의삼륜차를찾고잇다

始興에路上强盜

昨日午後午商을襲擊、百十圓强奪逃走

십구일새벽때 포천군영중면성동리(抱川郡永中面城洞里)백일번지 최영근(崔永根)(六〇)노인은전날 오산시장(烏山市場)에서 구십오원에산 송아지네마리를 백십원에 팔아가지고 수원으로가든길에 시흥군남면산본리(南面山本里)고개에 다다랏슬때 나이 스물다섯살쯤되는 방한단복을 입은청사발세룰쓰는 괴한이뒤로달려들어 몽둥이를두르고 소판돈백십원을강탈하여가지고 오산방면으로 도주를하엿다 급보를받은 영등포서에서는이걸각서에 수배하고 범인을 엄탐중이다

伊豆、鳥島爆發

颱風圈內라人命救助도不能

【東京電話同盟】동경부에 도착된 보고에의하면 이두팔장도(伊豆八丈島)관내 조도(鳥島)가 폭발되엇다 이섬은 절해고도라고교통 통신이 모두불편하여 자세한것은 알수업스나 주민중에사상자도 상당히만흔듯하여 이리로 고기자비룰상던 이부마흔명은못 배를타고 바다로피란을하엿는데 해방불명이다 현장부근에 침백사십칠키로의 태풍권내이므로 그들의생명도 걱정될뿐아니라 이태풍때문에 구조선이 갈수도업는 형편이다

消防自動車

電車와衝突

십구일 오후다섯시십분쯤되어 부내서대문정(西大門町)일정목팔십사번지압 전차길에서 불끄러가던 소방자동차 제칠십오호운전수 전중우일(田中右一)(二)와 동대문으로가던 이백십칠호전차 (운전수 김용길(金容吉)(二)가 측면충돌하여 서로상당히 부서젓스나 인명에는 관계업섯다

病弱으로飲毒

부내계동정(桂洞町)백일번지의 일호 김우승(金雨承)씨의 둘째아들 경덕(景德)(二)이는 십구일저녁열두시반쯤되어 자기집에서 칼모친에순개를마시고 자살을도모하엿다 유곰치료를한결과 생명은 구할듯하며 원인은신경쇠약을 비관한것인듯하다

麻浦서溺死慘變

부내공덕정(孔德町)오번지의 신오호한수남(韓壽男)(二)은 십칠일오후일곱시마포압 강까에나가 목욕을하다가 모르고 기픈곳에뛰어들어 빠저죽고말앗다

曆 ▲八月二十日(日曜)陰七月六日▲干支己丑▲日出午前五時五十一分▲日南中午後零時三十七分▲日入午後七時二十一分▲晝間十三時二十九分▲月出午前十一時三十三分▲滿潮(仁川)午前八時四十分午後九時五分

昨夜明治町大火

商店等六棟을全半燒 損害三萬圓程度原因調查中

어제밤열시반쯤 부내 명치정(明治町)이정목오십사번지 바로등 추강망우점(秋岡網具店)창고에서 불이낫는데 이불전소하고 그상점을 반소하고 다시 그압열집 연희식당(延喜食堂)좌등상점(佐藤商店) 북촌상점(北村商店) 석광(石光)아파-트 좌등표구점(佐藤表具店) 등 네채를 반소하고 열한시쯤 불을 끄는중에 소방수 한명은 지붕에서 떨어저 중상하엿고 때가마침 명치좌가 파하는시간이라 관객이몰려나오는통에 크게 혼잡을이루엇다 원인은조사중이며 손해는 아직 자세치안흐며 대략삼만원정도일것으로 보이며 부근일게도조사중이다(사진은 불난현장)

今日天氣 東風晴曇

防共厚生의親善

獨逸의歡喜力行團과伊國餘暇利用團 明春大學來朝豫定

【東京電話同盟】독일의 환희역행단(歡喜力行團)KDF는 드디어 내년봄『히틀러크』를 중심하여 대거오백명이 내조하리라고 독일국유철도일본대표『요른레베오』씨로부터 국제관광국을 통하여 통지가잇섯다 한편이태리대사관을 통하여 독일의KDF에 필적하는『도보·라로』에서는 여가선용단(餘暇善用團)수백명도 내년가을 내조한다는 통지가잇서 황기(皇紀)이천륙백년을 장식하는 방공후생친선(防共厚生親善)이 계획되고잇다 KDF나『도보·라로』는 모두봉급생활자와 노동자들을 비롯하여 각계급의 사람으로써 조직된 휴가이용의 대단체로서 모두대형기선을 타고 내조하여 동경항에 정박시키어 배를 사용하『호텔』대신으로 기로되엇다 관광국에서는 항해중 이들에게 일본말을가르켜일본상륙후 일본말로교환『프로그람』을 진행하고저 준비중으로 그배에 몃사람씩 일본말을 잘하는사람을 태워 일본말을 가르치도록하려는것이다

洗濯代身典執

不良業者檢擧

부내 신당정(新堂町)자백사번지 미전(米田)세탁소 외교원 이창률(李昌律)(二)은 손님에게서 세탁물을 바더오는족족 이것을 전당포에 갓다잡히서는 급하용돈을 불러쓰고 다음세탁물을대신너코 빼여다가는 그제야 세탁소에 가저가곤하기를 지난유월께부터 지금까지 무려수십차례나 해오사실이 드러나서 십팔일 동대문서에잡혓다 체포당시 몸에서 전당표 열다섯장이 발견되엇는데 이것은모두 아직도 뒷세탁물이 생기지아니허 전당포창고속에서 못고잇는 억울에

三同事少年窃盜

원적을 인천에두고 일정안주소가 업는 이종철(李鍾哲)(二)파원적을대전(大田)에두고 역시주소업는김삼봉(金三奉)(二)파아직붓들리지안허 주소 요흥(金泰興)(二)의집에 들어가서 금고를부서낸것을비롯하여설로곳에서 청량양복, 구두심지어 회중시계까지 닥치는대로 일천오백여원어치나 홈처서 호화롭게지내다가 시칠일오후서대문서형사에게붓들려와엄중취조를밧고잇다

부외오양으로집에가서 호화하게쓰고잇는것을 서대문서형사가 붓들어왓다

한 세탁점이다 최근 세탁물수연 기하내로 헤다수는 범업시번번이 잃어지는 세탁업자가 만흔것은 모두 이런소년의 중간지기들이 아니가하는 의심도잇서 동서에서는 이것을기회로판내각세탁소에 엄중한뒷조사를개시하기로 하엿다

서대문서에서 일본으로잡힌소년세이서이는 여러해전부터 도적질로 전과가끈어왓스나 그동안은 나이가 어려처벌을주가업서 내노코 내노코하엿는데 이세아이는 서로짜고

日曜講話

◇京城府第一教會 午前十一時 洪에스터氏 / 實行的信仰 尹路德氏 / 午後八時 예수의사랑과 마리아의미돌 尹路德氏

◇三坂通教會(舊倉前會館內) 午前十一時 金舜實氏 / 未定 / 午後八時半 行爲主義 崔善氏

◇仁川松峴町教會 午前十時 徐蓉吉氏 / 未定 張今鳳氏 / 午後八時 예수의사랑 金圭甲氏

◇仁川大和町教會(韓明洞教會) 午前十一時 中新根氏 / 十字架의 申新根氏 / 午後八時 예수의사랑 申新根氏

鮮滿對抗競技 第二日

朝鮮七種目勝利

體操、野球、卓球는滿洲軍이快勝 今日各種目二回戰擧行

第二回鮮滿對抗綜合競技大會第二日은 十九日午前九時부터 京城運動場에서 열리바 旣報한바와가티 午前中에擧行한 男女籠球各二回戰에 朝鮮軍이 悠悠히 勝利한後 男女排球各一回戰 陸上競技 軟式庭球一回戰 럭비ㅡ等 七種目에 朝鮮軍이快勝하엿고 體操 野球 卓球三種目에는 滿洲軍이 凱歌를올리엇스며 硬式庭球는 滿洲가리ㅡ드하고잇는데今二十日에 續行하기로되엇다

이리하여今二十日午前九時부터 本社講堂에서 朝鮮代表女子紅白戰을비롯하여 男子部日本式戰이 열릴터이며 때를가치하여 京城運動場에서는硬式庭球單式戰 男女籠球各二回戰 番外女子籠球 水上競技 軟式庭球第二回戰 男女排球各二回戰 蹴球第二回戰 野球第二回戰等을 擧行할터이며 馬術競技는 午前九時부터 京城乘馬俱樂部乘馬場에서 行할터이다(寫眞은 上으로부터 機械體操와 瑞典徐走、下는 男子排球戰光景)

陸上競技

于希渭君 超人的活躍

鮮滿陸上競技對抗戰은 十九日午後一時부터 百米레ㅡ스로부터 開始되바 이레ㅡ스에는 朝鮮短距離界의寵兒 金裕澤君이 十秒七의快記錄을지엇스며 滿洲中距離界의彼鏡 于希渭君은 八百米 千五百 五千米等 三種目에 一着을占하여 超人的活躍을보여주엇다 이리하야 總得點一七七對一四二로 滿洲軍이 敗退하엿다

【走高跳】1金源龍(朝)一米八五 2木村(朝)一米八〇 3原川(滿) 小泉(同) 金應鎬(同)一米七〇 6李章宗(朝)一米六〇

【高障礙】1李章宗(朝)一六秒二 2李榮複(同)一六秒四 3蘇顯南(同)一六秒五 4山下(滿) 5松本(同) 6山田(同)

【二百米】1金裕澤(朝)二二秒2 韓雲實(同)二二秒六 3尹景鎬(滿)二三秒一 4韓晶鎬(朝) 5松本 6吉井(同)

【千五百米】1于希渭(滿)四分四秒 2柳長春(朝)四分一四秒四 3方景河(滿)四分一五秒二 4吳東希(朝) 5唐國仕(滿)

【投擲】1朴寶圭(朝)三九米五〇 2橫井(滿)三六米六二 3白承旭(朝)三六米一六 4白石(滿)三四米五四 5라ㅡ레르(滿)三一米七六 6尹大重(朝)三一米二七

【四百米】1盧鐵鉉(朝)五一秒二 2咸龍實(同)五二秒六 3井景鎬(滿)五二秒九 4孔憲玉(同) 5松本(同) 6金鐵亢(朝)

【走幅跳】1金應鎬(滿)六米九〇 2馬鐵國(朝)六米六一 3山下(滿)六米三八 4朴勳緒(朝)六米三〇 5萩原(滿)六米二五 6金雲龍(朝)

【五千米】1于希渭(滿)一五分五七秒二 2柳長春(朝)一六分九秒四 3唐國仕(滿)一六分四三秒 4吳東希(朝) 5方景河(滿) 6裴

【投槍】1라ㅡ레르(滿)五六米七〇 2李秉讚(朝)五五米四五 3馬鐵國(同)四六米八〇 4金鐵亢(同)四五米七〇 5小田(滿)三八米二五 6橋田(同)三四米七〇

【棒高跳】1秋田(朝)三米八〇 2蘇顯南(同)三米七〇 3小柴(滿)三米六〇 4若林(朝)三米五〇 5原川(滿)三米二〇 6山田(同)

【三段跳】1金應鎬(滿)一四米〇三 2李榮複(朝)一四米〇三 3金裕根(同)一三米一九 4朴勳緒(同)一三米九三 5茅原(滿)一二米七三 6松本(同)一二米六五

【瑞典繼走】1朝鮮軍(金裕澤、韓雲實、咸龍鉉)二分六秒二 2滿洲(吉川、孔憲玉、尹景鎬、黃鼎秀)二分六秒二

【投鐵餅】1白石(滿)四九米八三 2白承旭(朝)四三米五〇 3日陳煥(同)三九米三五 4茅原(滿)三一米八一 5姜水壽(朝)三一米三 6山田(滿)二九米八七

◇得點表

	百米	八百	走高	高障	二百	千五百	丸投	四百	走幅	五千	槍投	棒高	三段	瑞典	圓盤	計
【朝鮮】	一〇	四	一二	一五	一〇	四	九	一二	六	二	一一	一〇	六	一〇	四	一七七點
【滿洲】	五	一一	三	〇	五	一一	六	三	九	一三	四	五	九	五	一一	一四二點

體操

滿洲軍大勝

鮮滿體操對抗戰은 十九日午前十時半부터 京城運動場과東大門小學校에서 열리바 다음과가튼 戰績으로 個人競技順位와 總得點一二六四點二對一五一二點四로 滿洲軍이 壓倒的으로勝捷하엿다

【個人順位】1山崎(滿)二五四點 2岡田(同)二四〇點三 3篠原(同)二三四點九 4甲熊(同)二二八點 5大坪(朝)二二〇點六 6嶋崎年(滿)二二〇點八

럭비ㅡ

朝鮮36 滿洲8

鮮滿럭비ㅡ對抗戰은 十九日午後六時十五分부터 京城球場에서 上野(朝)審判、新居(滿)兩氏審判아래 朝鮮軍先蹴으로 開始된바 結局、十六對八의 大差로 朝鮮軍이 得勝하엿다

朝鮮36 (21 15 / 5 3) 8滿洲

女子排球

朝鮮3 (21 20 21 21 / 16 22 18 11) 1滿洲

男子排球

朝鮮3 (23 20 21 13 21 / 21 22 10 21 14) 2滿洲

卓球

(國際式之部) 【滿洲】勝4…3【朝鮮】
松本 0…2 朴鋼植
富田 2…1 高岸鎬

軟式庭球

【滿洲】勝【朝鮮】

金明植	4…2	李金斗	
柳村	3…4	李吉	
江崎	2…4	大田	
本田	0…4	渡邊	
金內	0…4	李	
三長	3…4	李	
定石	0…4	李	
金明 / 植村	(第三라운드) 0…4	吉仁 / 矢田	

(古田)富田2…0李(金相鎬)
田尻2…0李順姜
(松本)片島1…2(高泰浩)
古原0…2李慶浩
片島2…0水島

野球

滿洲3 朝鮮0

滿洲對朝鮮野球第一回戰은 十九日午後四時二十分부터 京城球場에서 谷野(球)、前井、土井、原口(壘)四氏審判下에 滿洲軍先攻으로 開始되바 結局三對零으로 滿洲軍이 先勝하엿다

◇兩軍投捕=(朝鮮)鈴木、的山(滿洲)森元、湯淺、二本

滿洲	0 1 2 0 0 0 0 0 0	3
朝鮮	0 0 0 0 0 0 0 0 0	0

全國中等陸上 第一日戰績

【東京文社發電】日本學生陸上競技聯盟主催의 第廿五回全國中等學校對校陸上競技大會 第一日은 十九日午前九時부터 神宮外苑競技場에서 參加選手의 入場式을 마치고 同十時부터 競技의幕이 열린바 이날은雨天으로서『컨디순』은 자못不良함에도 不拘하고 競技를繼續하엿는데 中等學校部에는 岐阜商業이六點、東京府立中學校六點、培材中學이 一點、京城師範이 六點이다 그리고 第二日은 今廿日午前八時부터 擧行할터이라한다

甲子園中等野球

◇準決勝戰
長野商業 0 0 1 0 1 0 0 0 0 —2
下關商業 0 0 2 0 0 0 1 0 A —3

二回戰制承認

【東京電話同盟】小笠原文部省體育課長은 十九日午後五時半 東京大學野球聯盟代表者 東谷(早大)、櫻井(慶應)、中澤(明大)의 三先輩理事를 體育課長室에 招致하고 當局으로서는 聯盟提出의 二回戰制에 依한 試合日程은 아직不滿의點도잇스나 聯盟側의 自肅의誠意를認定하고 二回戰制에依한 試合日程을 承認하기로되엇다는通告가잇섯다

今日運動

◆鮮滿對抗綜合競技大會第三日(最終日)…卓球 午前九時太平通朝鮮日報社大講堂◇馬術 午前九時 京城乘馬俱樂部乘馬場◇硬式庭球 午前九時 ◇籠球 男女第二回戰 午前九時◇水上競技 午後一時◇軟式庭球第二回戰 午後一時半 ◇排球男女第二回戰 午後二時◇蹴球第二回戰 午後四時◇野球第二回戰 午後四時 以上全部京城運動場(觀覽料=一般三十錢、學生十五錢、軍人無料)

廣告

大黑葡萄酒

夏

한盞의大黑으로!

暑熱의피로움도、頭腦의 疲勞도、대번明朗恢復합니다

一升瓶이德用입니다

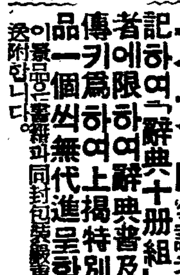

無代進呈

實物縮寫

流行8型腕卷크로ー무側時計形 磁石計 指針正確

大景品「朝鮮日報」愛讀者라明記하여『辭典十冊組』註文者에限하여辭典書及大宣傳키爲하여上揭特別大景品一個씩無代進呈함

(이景品은雷報와同封包發送함)

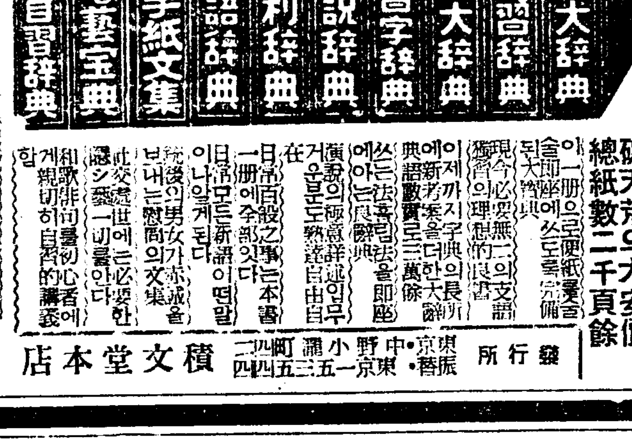

最新手紙大辭典 / 支那語獨習辭典 / いろは引大辭典 / 三体ペン習字辭典 / 青年演說辭典 / 日常便利辭典 / 現代新語辭典 / 男女慰問手紙文集 / 男女隱し藝寶典 / 和歌俳句自習辭典

大景品添付 十册辭典 大特賣

十冊을單只貳圓에投賣

左揭大辭典十冊殘本處分키爲하야十冊同時에註文者에限하야單只二圓에投賣함 外에送料廿八錢

●代金引換은辭典十冊보내라고葉書로申込하시오 (送料二圓五十錢)에急送함

破天荒의大安價 總紙數二千頁餘

發行所 東京市中野區小瀧町二四 振替東京一五三四四 積文堂本店

고무신修繕業

『機械』업시 매일五六圓式收入되는고무신修繕業 最新職業이라 說明書 送金三錢 切手郵送하시오 京城府西大門町一丁目八四 タイヤ商付屬製作所 大輪商會

日ノ丸

オイシイ ビタミン菓子

★여러분이 그림과 가티 三角形으로 여러가지 그림을 그려보내주시요 採用에는 賞品 大阪市西成區津守 立花製菓パヅル係

한갑·五錢

가미워 부잇습니다

立花製菓株式會社 メアントンキ

コンビタ

먹기조흔小粒肝油

V·A B C D 綜合完全榮養劑

大人은一日十粒쯤 小人은一日五粒쯤 이것으로榮養滿點!

五百粒…二圓三〇 千粒…七、〇〇

發賣元 荒川長太郎合名會社

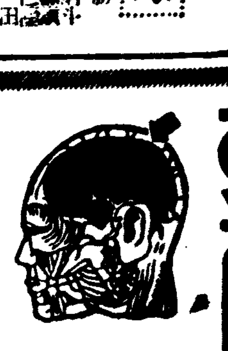

頭腦가흐린분은

아모리工夫를하고 아모리努力을 하더라도 남에게뒤떠러지고 社會의落伍者가됩니다 그런대現代와가티 生存競爭이 激烈한時代에는 過度의勤務와 激烈한工夫를 하지안으면 社會의落伍者가될수업스므로 머리는恒常明快할必要가잇습니다

그러나一便 健全하고明晰한頭腦를가지고잇는사람이드물니다 그래서 恒常勝利者가되고 過勞하면서도 생활해나가는 頭腦가 疲勞해서 工夫와 精力을 持續못하게 되고잇습니다

『腦素』는 這間의要求에부응하야 硏究한結果 三共의 原藥成分을全部網羅한 劃期的的頭腦劑 頭腦의 榮養을 根本的으로明快하게합니다

▼記憶力▼思考力減退▼精力減退▼頭痛▼不眠症▼逆上眩暈▼倦怠▼病的不安▼陰萎遺精 其他 腦病에對한『腦素』의卓效는 眞實로驚嘆할만합니다 腦神經病으로苦生하시는분은 卽時試驗해보십시요

無代進呈

『腦素』의偉大한藥效를 試驗해보시라는분은 東京市淺草區馬道三ノ二二 和田藥化學研究所上田醫學博士校閱의六十頁美本『腦神經衰弱』를無料로贈呈하겟나이다

頭腦榮養劑「腦素」(ノーソ)

胃腸病特效藥 戰功丸

빛나는戰功!! 빛나는藥効!!

本劑는強力한殺菌作用을가진 健胃整腸藥입니다

皇軍慰問袋에또 銃後保健藥으로서 各方面에多大한 賞讚을맛고잇습니다

鮮滿配給所 京南線溫陽溫泉 啓光堂藥房

代理店 京城府本町二丁目 木村藥房

京城府黃金町二丁目 朝鮮賣藥株式會社

本舖 大阪 日本製藥化學研究所

價 一圓·二圓·三圓 五圓·十圓

博士의創製

털나는藥

◎田中醫學博士方劑

◎說明書無代進呈

田中醫學博士創製의 털나는藥후미나인은 毛髮의發生을促進하야 그脫落及비듬을防止합니다 卽頭髮、眉毛、鬚、腋毛其他 人體에毛髮이잇슬部分의毛髮이업는곳을 지드게하고 微細한毛根이라도 잇스면 털나는藥 후미나인의 發揚로漸次長生케합니다

毛生藥 후미나인

또禿頭病으로因하야 毛髮이脫落할때에 그脫落을防止하고 또此等諸病에原因하는禿頭脫毛에 對하야서도 病原을 殺滅하야 同際毛髮을 發生케합니다

●禿頭病●若禿●薄毛●脫毛●腫物●產後禿●眉毛●鬚●髮際不齊●男女毛髮不足하분은……來日로 밀지말고지금곳쓰시오

(全國藥店에잇슴)

후미나인價 五十錢、九十錢、一圓六十錢、三圓、五圓五十錢 送料內地十二錢、萬一品切될때는 代金을添付하야左記發賣元으로注文하시다 卽時發送함

인 타 비 타 명 이 니 발 에 슴 만 사 고 고 시 오

發賣元 東京市芝區田村町四 電話芝一八七一四番 振替東京二八三二三番 東京藥院

大阪市天王寺區赤十字病院前 電話天王寺五五六六番 振替大阪五〇八一八番 東京藥院

慢性毛二中毒

無苦痛根本療法

オネボンタージン

元北海道帝國大學醫學部敎授 太黑熊先生創製

從來의가치苦痛이無한 强制治療法이아니고 自然히 試驗的으로 中毒患者가 完全히 根治됩니다

中毒患者가 安心하고 去來할수잇는 藥品賣藥價格 一〇〇cc十五圓

朝鮮總代理店 京城府本町四丁目 株式會社木村藥房 電話本局二七五三·二七五〇 振替京城八九〇五番

(文獻贈呈)

發明完成

中部版

從來의愛國日을 興亞奉公日로改稱
國民精神總動員京城聯盟에서

국민정신총동원경성연맹에서는 작년중에부터 실시하여오든 애국일을 구월일일부터는 흥아봉공일(興亞奉公日)로 개칭하기로하고 구체적실행사항을 협의하고저이십이일아침열시부터 부윤실에서 긴급이사회를 열기로되엇다

五十餘名의連署로 郵便所設置를陳情
江華의有數한産業地帶河岾에서 年來의宿願達成코자蹶起

【江華】강화군 하점면은 군내의 산업지대로써 대외관계가끄티지 안는곳이므로 수년전부터 이곳에 통신기관이업서 적지안흔불편을 느끼어왓던바 동지의 유지들의 부단한서의는 동지에 우편소설치운동을 일으키어 노력을하여왓스나 아직껏 그결과를보지못하여 수차의결처 당국에대한 운동을하엿다 그러나그후 이러타는소식이업스며 또한 체신감독국으로는 완전한 조사를 하엿슴에도불구하고 그결과를 볼수업서 동지방일반은 하루바삐 이운동의결과를 엇고자 애원코잇든중 지난십오일 동면내 유지오십이명이 연명날인한 진정서를 작성하여 관계요로에제출하엿는데 결과를 지여주기를 바란다고지정하엿다고 한다

荷車에치어 小兒가重傷

【仁川】산동성(山東省)에 원적을 두고 인천부 송림정(松林町)유십칠번지 암본목장(岩本牧場)에 현주하는 양진산(楊振山)(?)은 지난십팔일오후여섯시경 소『구루마』에 집을실고 부내대화정(大和町)일백구번지아풀지나다가『구루마』끈이풀어저서끈을다시매라고『구루마』뒤에가서 잇슬지음 대화정백구번지에사는김한순(金漢順)의 둘째딸 순분(順分)(三)이가 길거리에서 놀다가 그소구루마에 치어 엽구리빼가 네개나 부러젓는데즉시 부내신정(新町)목로병원에입원시키고 응급수당을하엿스나생명이위독할것 갓다하며 가해자는 인천서에 유치시키고 엄중취조중이다

短期債七百萬圓을 低利公債로借換
廿二日、臨時府會召集

경성부에서는 십삼년도예산총 단기채로 차입한 약육백칠십만원을 저리공채로 차환(借換)하기위하여 새로공채(제구회)조례를 설정하는건과 공채액을 금년도예산에 계상하기때문에 그만치 일반회계가 증액되므로 예산의 추가경정을하게되는건등을 의안으로 이십이일오후두시부터 부청회의실에서 임시부회를 소집한다 일반부회에앞서 제일, 제이두 교육부회에서도 단기채를 공채로 차환하는데따르는 조례설정 기타안건때문에 제이부회는 이십이일오후두시、제일부회는 동세시부터 부청회의실에서 교육부회를연다

報國貯蓄座談會

【江陵】강릉읍에서는 십사년도 총후보국저축에관한 좌담회를각정리별로 지난십육일부터 십팔일까지 읍직원총동원으로 각정리요소요소에서 개최하는바일반에게 보국저축에 관한관념을 기르게하기에 기여함비 다대할것이 기약되고잇다한다

人妻에게戲弄

【仁川】철물나히는 되엇건만 부내권농정(勸農町)백칠십이번지 차갑룡(車甲龍)(二五)은 십팔일저녁여섯시경되어 술이대취하여 외동정(外洞町)팔십팔번지김유직(吉儒稙)의 집에가서 그의처 이정직(李貞植)(二五)을보 고『작부노릇을 하엿이 잊지안느냐 그때내가 술값을진것이잇스니 바드라』고 엉터리업는 말로 히롱하다가 주인하고 차웅이되엇을 주후서원이 발견하고 지금 유치장안에서 술이깨여후회하고잇다고한다

八十萬坪은過大 그折半만工場地帶로
仁川府에總督府에서勸告

【仁川】인천부에서는 금년도부터 신규사업의 하나로 계획중이던 부내 일출정(日出町)파 화정(花町)에 공장기지와 공장지대기지로 팔십만평을 조성한다함은 그대로보에 보도한바이엇거니와이에 부에서는그 허가원을 경기도를 거처 총독부에 제출하엿던바 얼마전에총독부에서는그계획의 내용이 공업도시로서 발전이 된다고 하더라도 팔십만평이란 방대한지역에 총공비 유십여만원을드려 십년동안 계속사업으로 하더라도지금인천으로서는 불인정할 공장지역이 완전히 정비가안될것에비춰서 그외가치 큰사업을 도허가하기는 여러가지 생각할바가만타고 그사업을 연도수도 수리고 공비도과대하니 주려서 반만치 하라고하엿슴으로 부에서는 해당지 하는 동시에 그에게도 삽십여평으로 정하고총독부에서 허가를하엿다고한다

闇賣買防止코자 米穀販賣場所設置
淸州關係者의協議로

【忠北支社發】청주를 중심으로한 부근일대는 월여전부터 백미기근의 기현상을재래하여 일반소비자측의 곤난을 자못심대하엿섯는대 최근대만으로부터봉래미(蓬萊米)이천석을 이입하게되어 백미기근은 이로써해소되게되엇다한다 기보한바어니와봉래미판매에잇서서 한도를 하지안는다면 그봉래미와 재래의 조선미와 혼합하여 판매하는자가 속출하게될뿐아니라 현재정격이상의 가격으로 암거래(闇取引)를하게될 염려가잇으므로 판계당국에서는 차등폐단을 일소하는동시 미곡수급에잇서 원활을기도하기위하여 미곡판매업자 군당국 경제경찰등의 관계자가 회합하여 지난십팔일오두시부터 군청회의실에서 협의회를개최하고 미곡판매장소등을 지정하엿다고한다

天安地主懇談會
提案全面的通過

【天安】금년은가뭄한재는 천고에 드믄일이라 다시말할것업거니와 당국에서도 그대책에 부심하고잇는바 천안군(天安郡)에서는 지난십칠일오전열시부터 천안농업피교강당에서 지주간담회를 열고 좌기사항을 제안하엿는바 전면적으로 이것을실행하기로하고 오후네시쯤폐회하엿다한다

一、小作人慰撫救濟에關한件
二、災地의小作料에關한件
三、揚水費用에關한件

伊川稲溪間自動車 九月부터開通

【伊川】강원도이천군읍내외 경원선녹계(綠溪)간 국도(國道)의 도중 평강군서면옥별리(西面別里)도로공사로인하여 이미이십여일간 승합자동차만은 공사장만을 연락하는판계상 다수의 불편이잇드라도 권객의 교통은계속되고잇스나 이천팔만군민의 생활상중대한 판계를가진동 회의와반은 전연두절되어 이천상게에 심각한영향이 미치고잇다할것 기보한바어니와 기자는 지난십칠일에 공사현장에 가서 판계자의 말을들으면 강원도당국에서 금월말일까지 공사를필시하여 자동차를자동하게 승인을어든것이므로 최속도로서 월말까지는 기어히 자동차의직통을 보게되리라고한다

農村中堅講習會

【金浦】김포군에순흥하여 농촌진흥운동의 철저를도모코자 지난십팔일부터 십구일양일간 군청회의실에서 농촌진흥회 간부등 사십여명의 강습회를 개최하엿섯다 그리고 개생공려부락 간부등의강습은 오는이십오일부터 이십륙일 양일간 전기장소에서 개최하기로되엇다

江陵防共防諜日

【江陵】조선방공협회 창립일수년기념일인 십오일 방공방첩일(防共防諜日)에잇서 강릉방공협회지부주최의 기념행사는 동기념식을 거행하고 약한시간동안의 강두시위행진이 잇슨다음 동일오후세시부터서는 강릉극장에서의 방공방첩에대한 변론대회가 좌기의 제씨로부터 열리엇섯스며 동변론대회의 뒤를이어 또한 뉴스의상영이잇서 지못기세를 올리바가잇섯다

金興起 梁天信好 龐儀錫 金顯鎬 鄭在九 林昌大郞

進興學院에隆運
新築校舍의竣工따라 校長과理事會의役員도改選

【永登浦】부내영등포정에 잇는 사립진흥학원(進興學院)은영등포유지의 부산아동교육기관으로그동안 적지안흔 공헌을하여왓섯는데 지난봄에다시영등포유지남정채(南廷彩)씨로부터 일만오천원의 기부를 바더 벽돌 이층 교사를 신축하야 외관을 일신하게된일은 당시에 이미보도한바와 갓거니와 금번 신학기를 압두고 동교에서는 내부의 모든 기구를 일층확충하기 위하야 지난 십팔일 오후여덜시부터 동교내에서 리사회 역원회를 개최하고 새로히 다음과가티 역원을 보충강화하는 동시에 다년간 교육계에 헌신해온 윤웅섭(尹雄燮)씨를 교장으로초빙하여 외관과함께 내용도일신을 보게되엇다

◇理事
▲理事長南廷彩▲副理事長金直相▲會計理事金敏植▲庶務理事崔觀夏▲教務理事李稙夏▲理事▲文敎順 李基鶴 申奉均 洪鐘還 姜鳳圭
◇幹事
郭岐鳳 吳筍相 沈世澤 李和珪 李佰夏 白鍾鉉 徐鵬俊 金衡局 李永奉 姜鍾宴 尹弘植 崔奉根 李致官

구태리(九台里)주민들은 지난십팔일에 가현산(歌絃山)에서 기우제를 거행하엿다

前科者또被捉

주소가 부정한전과일범 심하 …

波路氏講演會盛況

【江陵】동경강담사에잇는 파로문웅(波路文雄)씨는 지난십오일 오후여섯시부터 강릉극장에서약 한시간반동안 군사강연회를 개최하엿는바 장내에는 입추의여지도 업는중 씨일류의속변속설로서 자못일반에게 만흔 감명을 주엇다

二千觀衆歡呼속에 拳闘戰圓滿終了
東京拓殖大學招聘試合盛況

【仁川】인천권투구락부주최와본사인천지국후원인 동경재학생군대 인천권투구락부원 대항권투대회는 예정과가치 지난십팔일 오후일곱시반부터 부내 표관(瓢舘)특설링에서 막이열렷다 이번 대항시합은 인천권투구락부 창설이래 처음보는 호화전으로장내는 정각전부터 입추의여지가 업시만원을 이루엇다 예정시간이되자 번전『오픈게ー임』으로『인권』소속부원들의 권투의막이열린뒤에 양선수의 입장식과 회장김종섭(金鍾燮)씨의 개회사가잇슨후 이로써 시합으로 드러먼저 박춘서(朴春緖)(日大)군대 전양복(田陽福)(仁拳)군의 맹렬한 공격전이 잇슬때마다 일반관중들의 응원의함성이 장내를 진동시켜 양선수들의 의기는 더욱 앙양하여 관중들은 무아경으로 시간가는 것을 안타까웁게 역이는 가운데 대망의 … 군의 모범시합은 … 청이 총집중된속에 노장들의 … 군대 문춘성(文春成)군 … 은 인천이 아니면 보지못할 호상조율 남기고 … 하엿다 당일의 전적은 다음과가트며 심판에는 심능섭(沈能燮)신태영(申泰永)양씨이엇다

模範試合
東京軍 仁川軍
朴春緖 無勝 田陽福
金九玉 無敗 □□□
鄭鳳鉉 判定勝 金□□
韓寬淳 無勝 李□□
李信烈(早大)無勝文春成(專大)

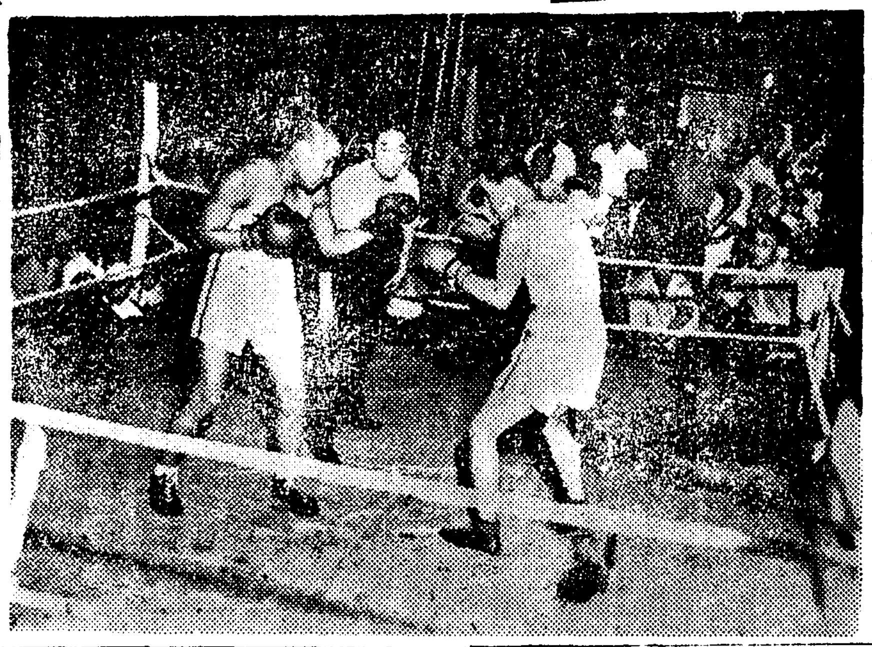

(사진은 이규회군대 문춘성군의 모범시합장면)

自己倉庫를開放 糧米를廉價提供
市內曺秉學氏의特志

경성부미소 경영수부내장교정(長橋町)십삼번지 조병학(曺秉學)씨는 최근한발로 인해보고 일반지주와 미곡상들이 쌀을내여 노치안허 특히二날의 끼니쌀은 그날에사야하는 일반세민들의고롱이 막심한것을 기피동정하여 씨가경기도 파주군 조리면(坡州郡條里面)에가지고잇는 벼창고를 개방하여 이천부대를 한부대에시까십삼원 오십전 하는것을 오십전씩가게하여 십칠원식으로 부근일대에〃쌀업는동민〃들에게 나누어주엇다고한다 매점매석(買占賣惜)이 성행하고잇는이때 씨의 이번용단으로 부근일대에서는 씨에대한 칭송이자자하다

金浦에豚疫猖獗
隣接地에蔓延될形勢

【金浦】김포군양동면목동리(陽東面木洞里)일대에는 십여일전부터 도야지 병이창궐하여 이십여마리나 축은관계로 경찰당국에서는 예방주사와 소독까지일제히 시행하엿던바 그후로 또 인접한 동리에서 여섯마리가축엇다하며 그리고 그도야지병이 다른 동리까지 전염되는 형세이므로 도야지를 사육하는 농가에서는 크게 우려중이라한다

本町署增築 今日上棟式

지난오월부터 증축공사를하고잇던 본정서에서는 십구일오후한시에 관민유지 다수를초대하여 성대한 상동식(上棟式)을거행하엿는데 이공사는 시월까지에마칠예정이다

金浦도祈雨祭

【金浦】김포지방은 장기한발로 인하여 농작물은 모두 말라

職業轉換을慫慂
溫陽署、警察部協力下 郡內占師、卜巫等八十名召集코

【牙山】과학문명이 발달된이때 아직까지도 농촌부녀자들은 미신에 유혹되어 다소의금전도허비할뿐아니라 마음까지도 들든무리가 왕왕잇스므로 당지온양서에서는 도경찰부와 협력하여 아산군각면에산재한 지관(風水) 점장이무당등팔십육명을 지난십륙일오전양경찰서 무도장으로집합시키고도경찰부 안원(安原)경부로부터허무한 미신을 주장하며 바민중을속혀 무례한금품을바일 더생활을 하지말고 금후로는조속히 직업을 변경하라고 … 그뒤를 니어 동서측전서장도 이에대하여 선도방침을 취해달라는 지시가잇섯다고한다

新上水害一周年 十八日에記念式
江華木曜會에感謝狀

【江華】작년이만때에 세상의이목을 놀래이여 아직것 우리의 기억에서 잇처지지안는 관북지방의 수해는 삼시간에 상전벽해를만든중 경평신상지방이 유달리 그정도가 심하여 이소식을들은 강화신문기자단 목요회(江華新聞記者團木曜會)에서는일반의 뜻을바더 얼마되지안는의복과 협금을 거두워 보내엇바 지난 십칠일부로 신상부흥회장 이용흡(新上復興會長李龍洽)씨로부터 십팔일 정오를기하야 수해일주년기념식을 동지소학교강당에서 개최한다는 통지로써참석을바라다는 초대장이 강화신문기자단 목요회에 와다고한다

江陵南敎會獨立

【江陵】오래동안 만호문규와대립을 하고잇던 조선감리교강릉금정교회(錦町教會)와 대화정교회(大和町敎會)양교회의 판계는 요얼마전 권성집(權成集)강릉지방감리사의 주모로부터의 내강에서 두교회는각각 독립된구역으로명립 동시에 동대화정교구설치식이 거행되기까지하여 이로써 두교회의관계는 자못미량을보기에 이르럿다한다

만흔交通事故
하루에四件一名卽死四名危篤

【利原】함경이원군에서는 처음본는 교통사고ー지난십육일아침 상양역(上陽驛)근처선로에 오십세가량되는 남자가 기차에치어 즉엇는데 아직신원조차 알지못하며 그날오전열한시 오십이분 북행객차에 염문역(廉文驛)에서이십칠세가량되는 남녀생이 정거(停車)전에 내리고자하다가 너머저 인사불성이되엇스므로 그자로질도병원에 입원시켯다하며 그날 오후한시 십오분경에 북청방동주식회사 이원자동차부에서 경영하는『빠쓰』에서 일흔살되는 현흥면(玄興面)의 … 이 치어서뇌진탕이되어 생명이위험하다 또 동일 이원차호(利原遮湖)에사는 태전(太田)의『트럭』에서 차호에사는 전상룡(全相龍)의 둘재아들 벙어리가 치어서 빈사지경에 이르럿스므로 선지병원으로 입원시켯다한다

伊川生松脂
出廻成績이良好

【伊川】현하시국에 자원증강을 확보하며 군수품의조달에 열중하고잇는동 공업상필수품인 생송지(生松脂)는 이천군내의 배당이 팔백키로인데 이미채취된것이 사백키로이므로 금후예정 채취는 낙관되고잇다는데 채취

忠北旱害免稅額 六十二萬圓突破

【忠北支社發】충북도내각지는히 유의한발로 농형은 극도로비관하게된바 이한발로인한 요구제농가도 상당한수짜에 달하리라고 예상하고잇는데 도판계당국자의 말을드르면 이로말미암은 면세액은 지세이십칠만여원 지세부가세 십팔만여원 음면세십칠만여원 합계 유십이만여원에 달한다고하다 차등면세액등으로 말미아마 도세입은 결국 삼십사오만원정도의 결함을 재래하게 될것이라고한다

金堤에强盜未遂

【金堤】전북김제군 죽산면(竹山面)에서는 지난십칠일오후 아홉시쯤 강도한명이 나타나지나가는 사람을위협하여 넘어트리고 가젓던돈을 강탈하려는것을 부락민의 협력으로 체포하엿는데 피해자는죽산면옥성리(玉城里)의 이재숙(李在淑)씨안해최성녀(崔性女)이오범인은 동군월촌면명덕리(月村面明德里)박봉래(朴奉來)로검사국취조를한다고

選鑛工場設置
春川馬山里에

【春川】춘천군사내면(史內面)기타수개처의 광업을경영하는 청수(淸水)씨는 금번춘천읍에서조금떨어진 마산리(馬山里)에 중석부유식선광정(重石浮游式選鑛工場)을 설치하게되어 기지도 매수하고 십팔일 공사에착수하엿다는바 목적은 광석을분석선광하여 빈광(貧鑛)을 양호한광으로 만들자는것이며 따라서 악미광들의 원료도끄내어 중요한 군수자재를 산출하자는 것으로 대국적견지로 보다면 알미광은 아직까지 외국으로부터 전연수입하여오든것이므로 여기에 대항하고자 하는것이며 현재조선의 형석광들은 평안남도일대로흔정도이나이부유식으로선광하여내면 수십배되는데까지되어 대단유리한사업으로주목을끌고잇다한다

婦人公論 九月號・本日發賣 (定價六〇錢)

戰友 中田弘二
死線を倶に越え來つて益々强く窮乏に堪へて益々堅き、相寄る若き戰士の烈々の鬪志と友情を描いて比類なき大作！ 悲風萬里の戰野を不退轉の氣魄に盈ちて進軍する一兵士の贈る曠古の實戰記錄！大雄篇である！

私の歩んで來た道 女教師の歩んだ道 木内キヤウ

親子問答 小泉信三 津田青楓 坪田譲治 室生犀星 竹内茂代
新秋に鍛へる・山川益男
一萬食のお臺所 (豐島區社會事業協會榮養食配給所)
清楚な初秋の髪 (日)

開拓地の若い妻へ チオンバの花 島木健作
男子の愛情…芹澤光治良
年若き友 長谷川時雨
現代佛蘭西文學(講) 新庄嘉章
大鏡 (わが古典鑑賞Ⅲ) 小島政二郎
小橋勝之助と林歌子 神崎清

高原 戸隠高原 南アルプス高原 輕井澤高原
滿蒙開拓青少年義勇軍
牧場の秋(詩)…草野心平
夏さまざま・嶋中雄作

新『結婚適齢期』論 竹内茂代
早婚を奨勵す 醫學博士 佐藤正
私の家計簿 □浪費癖から…大谷藤子 □名女優にならぬ辯…澤村貞子 □差押へ…吉行あぐり
亡き父のこと 故秋骨氏令孃 戸川エマ
女丈夫・松尾多勢子・山田順
職業か母性か…… 石原淳
クレギー英大使夫人と語る 一原有常
科學質問欄…竹内時男
東京會談と米國の條約廢棄 清澤洌
日本婦人を嗤ふ支那婦人 佐藤俊子
銃後婦人に有望な新商賣案内
新土佐日記(自叙傳) ヨコヤマ リウイチ

娘 たゞ一人の女兒を喪ひて 北原武夫

從兄妹同士の結婚
批判 イトコ同士の結婚に就て 醫學博士 杉田直樹
魚歌水心…中山ふみ子
この幸を…岡谷時枝
私の結婚…野口悦子

人間の復活
花のない季節 島木健作
簪ーかんざしー 石川達三
短篇・河は靜かに流れゆく 武田麟太郎
短篇・林芙美子
短篇・たんぽぽ 壺井榮
傑作揃ひの小說欄

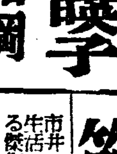

日本を去る日の感想 鳥居緑
故國の姉へ (姉にあてゝ私の北米旅日記) 水の江瀧子
聖火と共に紐育まで 月本暎子
大空から大地へ 猪岡キク
啞の我子を大空におくる迄 大森千代
娘の相談 嶋中雄作

新富座 電本五六七七
八月十九日ヨリ二十一日マデ 毎日晝夜二回一時七時卅分 大衆料金階上二十錢階下十錢
◇松竹大船特作「明朗親子總動員」 監督 松竹清四郎 主演 吉川滿子 …
◇コロムビア社超特作「花嫁凱旋」 監督 リチヤトボレス 主演 ラブスキイ アイリンタン メルブインタクラス
◇東寶映畫社特作「ロッパのおとうちゃん」 監督 齋藤寅次郎 主演 古川緑波 澤村貞子
次週＝大ダーザン 康傑百萬兩

劇・大 伊太利國立映畫協會 シピオネ 忍術道中記 各社ニュース 廿一・廿二・二日間

◆青春座 納涼大公演 八月十七日밤부터 李瑞求 作 거츳어머니 三幕

東洋劇場 世紀의家庭風景 一幕 電③2154 3640

松竹映画 マキネ 廿一日より特別封切 ◇新興東京超大作 侠艶録 ◇新興京都特作 大岡越前守 市川右太衛門 主演 大毎ニュース

桃花劇場 電話 二三三三
八月十九日ヨリ二十一日マデ 萬人期待三大名畫公開 毎日晝夜二回一時七時三十分始映 特別料金 階上三十錢 階下二十錢
◇パラマウント社超特作西部劇◇「血戰騎銃隊」 監督 チャルズ・バートン 主演 ラリイ・クラブ猛演
◇松竹大船特作◇「雨の夜の抱擁」 監督 深田修正 主演 佐分利信 三宅邦子 大山健二
◇劇研座第一回特別会演日本版「愛戀頌」 監督 金幽影氏 主演 文藝峰 金治根
次週＝花嫁凱旋＝ロッパのお父さん 明朗親子總動員

長編小說

사랑의水族館【17】

金南天 作
鄭玄雄 畵

鯖魚가사는世界(四)

망호는 동생의 말이 거방지게도 들렸다。무엇보다도 그가 말하고 잇는것의 내용에경악하지 안흘수 업섯다。

열여덟에 나는 중학생ㅡ망주파 여급파의 동거생활에 대해서 물어 보든것 조차 꺼려하고 주저햇던 망호는 이 조숙하고 거방진 중학생의 말을 어떠케 하다 드를지 망연한것이다。

망순이를 이해하는 사람이 저혼자 뿐이라면 이야기의 내용은 비교적 단순하다。백부는 종교가이니까 처음부터 망순이의 사상이나 행동을 이해하지 못한다고 생각할수도 잇슬것이오 그밖겐 어머니와 망순의 언해가 잇는데, 그들은 가정내의 부인네들이니까 역시 사내의 하는일에 물리해할것이오, 망호는 오래동안 밖게 나가 집에잇지 안흐니 형의 사정을 알길이업서 그래서 결국큰형을 이해하는 사람은 망신이 하나라고 엇다고

그러케 생각할수는 잇슬것이라고 망호는 생각한다。이러케되면 이야기의 내용은 정신적인것, 또는 사상적인것에만 국한이된다。

그런데 망신이는 망순이를이해하는 사람은「저허구 그 여급뿐」이라고 한다。자기 외에여급을 하나 더 끌어 넛는것이다。이러케 되면 이야기는 사상이나 정신의 문제에서 다시「남녀의 관계」에까지 퍼저나가게 된다。다시 말하면 망신이는 망순이가 여급과 동거생활을 하는것까지도 이해한다는 뜻으로 된다。

ㅡ이러케 동생의 말을 색여보고 망호는 아무 대꾸도 하지 안햇다。

인간생활의 모든 오묘한 심리를 저 혼자 이해하고 잇는듯한 이런 건방진 수작은 이십전후의 청소년들이 즐겨서가지는 하나의 객기라고도 생각되는 것이나 특히 망신이가 작년부터 자기를 문학지원자로 자처한 이래 누에 띄우게 조장된 고약스런 버릇이라고 망호는 생각하고 잇기 때문이다。

망호가 상대해 주지 안는것을 제깐으로 해석한 망신이는 제가 한 제말에 도취한듯이 이야기를 이어 나갓다。

「물론 그여자가 형을 이해하는건 나와는 다르겟지오。그는 하나 하나 이론을 따저보고 형을 이해하는게 아니라 그대로 제 성미에 맛고 제가 조하서, 반해서 어해하는게니까요。무조건 이해라고 할까, 좀 어색한 표현이 지만…」

망호는 아흘흘려도 안흘수가 업섯다。역시 그는 귀를기우리고 잇다。

「말하자면 문화적으로 조하한는편데 난 그것두 일종의 이해타구 생각해요。그럼 무엇이 서로 서로를 그토록 맹목적으로 반하고 이해하게만 들엇는가? 이게 문제인데 나는 그걸 이러케 생각합니다」

망신이, 제깐으론 지금 심리분석을 하는것이라고ㅡ망호는 모든것을 이저버리고 오히려 가벼운 미소가 입가상에떠올랏다。

「걸어 온 길은 다르지만 두사람은 모두 일종의 성격파산자라고 볼수 잇는데 두분이 서로 서로 느끼는 매력은 이 파산된 성격의 공통점에 잇다고 나는 생각합니다。여자는 양자(洋子)라고하는 여급인데, 나이는 아마 스물 닐 여덟, 장은형 나는되겟습디다。퍽 재미나고 조흔 여자 래」

이 거방진 문학지원의 중학생은 자기 보다 열살이나 우이고 또 세상 경험으로 말해도 천길 물속을 가지고 헤아릴 그런 여자를 당돌 하게도 재미나고 조흔여자라고 평론하고 안저잇다。

여급이나 기생이라면 그런말만으로 넉넉히 입에 담을수업는 추잡하고 불결한것을 연상하던 자기네들의 중학시대를생각해 보고 망호는 요즘의 중학생들의 생각에 대하여 새삼스러운 경악을 맛보는 것이다。

(요즘 중학생이라고 다 그럴리야 업겟지, 그리고 그전날의 중학시대에도 이런 중학생이업지야 안햇겟지)

이러케 생각해 보면서 대체 이런 소년이 장차 어떠한 문학자가 될것인가를 암담하게 추칙해보고 잇슬때에 역시망신이는 제의 말에 망호가 감탄하고 잇는줄로 해석하고선지 다시 득이의 심리묘사를 펼처보어고 어섯다。

「형과 아는지는 고작 반년밖겐 안 되는모양이야……어째면 형이 집을 나간지가 버로 유월이 십일께니까 한 달포 가량 되는데 대체어될 갓는질 알아야지。그래 내가 탐정이 되것처럼 추사햇더니 그 양자라는 여급의 집에가 무쳣지요。양자에겐 동생이 하나 잇는데 이건 또 양재사야。왜 명치정에 청의양장점(青衣洋裝店)이란데 잇죠。버로 그집 양재사야!」

國手戰挑戰大決戰

魚腹大戰이更起 白「子의一二」가刦變化

自戰記 權秉郁

白 盧史楚 ★黑 權秉郁 (四目手出)

【9】

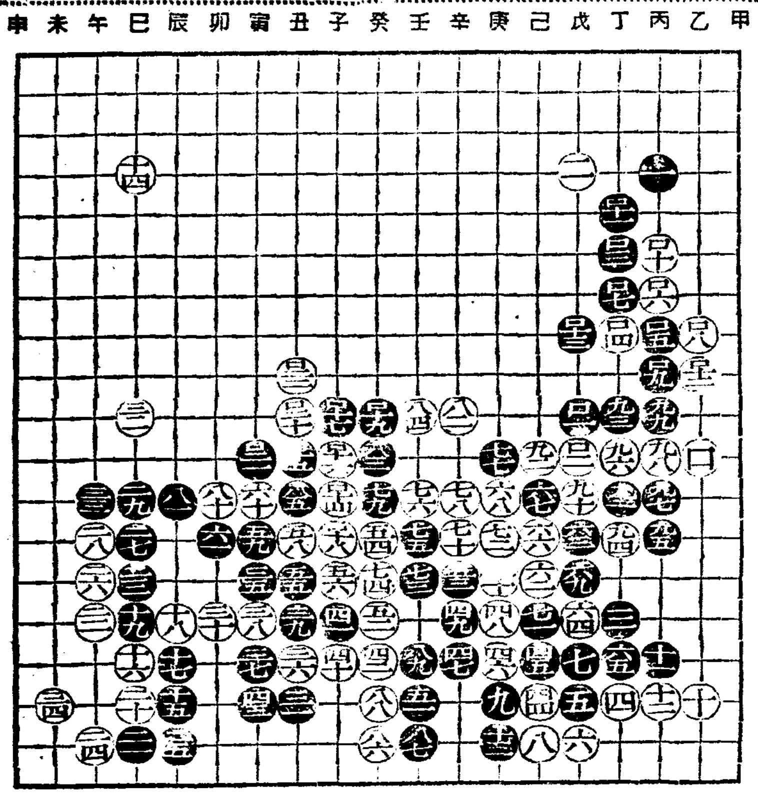

黑家의 風雲變化는 미리 測量하기 어렵다 黑一〇十이끈 手를시키고 丙의六으로 直逃는것은 勿論 原則인데 白이乙의 六로 먼저 재처서 黑自家가 … 하니 用兵術만은 奇異하나 沿邊而走하여 荷活한다 하여도 微하다 그러나 黑은 不得已따타안나갈수도업고 또一友軍을 救하지 안흘수업서서 順序대로 行伍를 整列하엿다 이런 亂한 局上에 白一二는 마치 早魃의 肆虐을바더 비를 기다리며 虹蜺로 너머가기를 꿈꾸니참 에연하다 安得與雨神通하여 沛然下雨할까 黑은白의 蒸熱灼을 預料하고 戌의六로豊勢長蛇陣하니 이로서 右上隅의工作은 血戰模한셈이다 白은凝視良久에 파연子의 一二로 刦을 利用하여 滙出하니 이때는 黑이 到底히 할수업는 囊中餠이다 그대로 丑의 一二로 比肩競走하니 참으로 中原逐鹿이 누가 先得할지솜 疑問이 떠 오른다 白이 또 失아나가니 黑은 막더퍼 封鎖를하다 白이 또이으니 黑도 따라 癸의 一〇으로 友軍과 連絡하니 白이 一을보고 도루 白一馬를 몰아 救急策로 끈혓스니 黑은 最後이로 을 試하다 참 이場面에는겁나는 後代로이 비치어 魚腹坂에 大戰이 更起하여 서ㅡ來頭의 風雲變化가 어떠케 될 定될지 참興味잇는판이다 다음을 기다려볼까

氏의余興種目

劉桂仙과"째즈송"

게선(桂仙)양의 남이 따르지못하는 여흥은? 그것은 아무래도"째즈송"일것이다 코에 걸린조리로 더구나 그소그만 눈을 살살감아가며 노래를 부르는 자태는과연교태 그것이어서 이것은누가들어도 감탄이고 몃번이든지 연거퍼들어도 결코실증이 안난다 이것은 게선양의 독특한매력이다 또한 혹시뉴밝은 사람이잇서 그의노래를듯는 도중에 빵끗 웃으며 벌리는 그의입속의 큰부위 원더편 잇을 니를발견하면 그는영 낙없시「이 익!」소리 한번쯤은 치고야 말것이다 아친다면? 아친나면 그거야벽창호다 (사진은"미쓰 桂仙")

趣味와娛樂

世界의常設館손님

一週間二億一千五百萬

【東京發同盟】 대중오락의왕좌를 점령하고잇는 영화!이 영화를 보는관객은 세계각국을 통해서 대체얼마나될까? 이제『아메리카』의 영화배급협회(映畫配給協會)가조사한바에 의하면 세계의 영화상설관(映畫常設館)의총수효는 대략 구만여곳으로 거기에 들어가는 관객은일주일동안에 이억일천오백만인이란 엄청난수효에 달하고잇다 물론 영화의나라 미국이 세일위로서 상설관이 일만칠천오백사십일관이고 이의 총좌석은 일천구십여만 사천사백팔십사나되어서 열주일동안의입장자 수효가 팔천팔백만명이고 거기서 나오는 요금(料金)이 우리나라돈으로 환산하여 유백칠십칠만 유천원이라니 말만들어도 엄청나다

★……★

그러나 여기에 비하여 내지의 현상은 영화제작수효에 잇서서는 미국을 능하하는 형편이나 질적내용에 잇서서는 그야말로 조제남조가 만허서 이 때문에 정부측으로부터『영화법(映畫法)』에 의해서 양적통제를하는동시에 질적으로 향상을 꾀하자는것입은 넉넉히짐작되고도 남음이 잇슬것이다 또 상설관의 수효도 미국의 약십분의 일밖게안되어 전부일천칠백관으로서 관객의 수효는 일년총수가 상억오천만인이니까 이것은 미국의 일개월분밖게는 안된다 단순히 어런점으로보아도 내지의 영화사업이 파연기업적으로 세련휼잡자면 아고로 상당한 시일을 요하게될것이라 한다

우습쌈지

▲氣質

길에서 두젊은부인이 만나자

「아, 우리집 그이는 올가을에 양행을 하게 됏단다。고대조선풍속 연구자로 구라파로 가게됏서。」

「……」

新映畫 깽의아들들

…(日活作品)…

×…감독은『에드윈·엘·마린』으로『구원의명세』와『벤갈의창기병』에 나와던『까—가이·스탠딩』을 비롯하여『코관세스·드레이크』『톰·부라운』등이 출연하는『깽』의 아들로서 자라난 청년의 정말 어머니가 지사(知事)부인이엇던까닭에 자기실모의 행복을 위해서 동료인『깽』을죽이고…

×…그리고 모든것을 단념한후 입을굿게 다물고 묵묵히 교수대(絞首台)로 올러간다는『멜로·드라마』!『스릴』이잇고 도한곳업는 낭만(浪漫)어 넘처흐르는 잡품!『깽』영화로서는 드물게보는 심각한 영화다(오는 二十一日부터 大陸劇場에서封切)

百科辭典

▲별이 몹시 심하게 깜박이는것은 이른발 천기가변할 전조로서 기류(氣流)가 평온하지 안키때문에 하층기면에 파동(波浪)이 생기까닭이다。

라디오프로 二十日(日)

▲午前六時(東) 라디오體操
▲同七時 宮城遙拜
▲同一〇時三〇分 籠球試合實況 鮮滿對抗籠球戰ー京城運動場으로부터中繼ー
▲同一一時五〇分 氣象通報
▲正午(東)時報
▲午後〇時五分 하모니카獨奏 金坡園 피아노伴奏李景洲
▲同〇時三〇分 뉴ー스
▲同一時 水上競技實況 抗水上競技ー京城水泳場으로부터中繼ー
▲同四時 뉴ー스
▲同四時 野球試合實況(國語) 鮮滿對抗野球第二回戰ー京城運動場으로부터中繼ー
▲同六時三〇分 童話『여름방학의선물』 全尙頊
▲同七時五五分 産業뉴ー스
▲同七時五分 修養講話 安寅植
▲同七時五分 講演(平壤)「水泳과耳鼻衛生」 朴今岩
▲同七時三〇分 뉴ー스 天氣豫報
▲同八時一五分 野談「쓰르래미나라」 申鼎言
▲同八時 獨唱 李觀玉 伴奏張玉姬
▲同八時五〇分 唱劇調 金姸守
▲同九時一五分 朗讀과詠詩 一誦書(前赤壁賦)二、詠詩 金鼎雲
▲同九時二〇分 뉴ー스解說
▲同九時四〇分(東) 時報 뉴ー스 氣象通報 明日曆 翌日順序
▲同一〇時 地方으로보내는뉴ー스
▲同一〇時一〇分 레코ー드音樂
▲同一〇時一〇分 레코ー드音樂(平壤)

第一放送

▲午前七時二〇分(東) 아침音樂
▲同九時三〇分(東) 라디오·바라이티
▲同〇時〇五分(東) 狂言
▲同三時(東) 木琴과合唱
▲同七時三〇分(大) 日曜時輯뉴ー스演藝
▲同九時(東) 피아노와管絃樂

朝光·女性·少年 九月號發賣中

땀띄、진무른데 무좀、皮膚病에妙!
夏節에第一困難한것은땀띄 진무른것 무좀 皮膚가근지러운것等으로苦生하는것입니다 皮膚病에對하야 殺菌力强하고 또皮下기피까지께 뭇이塗去하므로 속속效果를나타내는것이 只今評判노픈 六一〇ハップ입니다 他品이模倣할수업는 獨特한藥效가잇습니다 이것의沐浴이나 行水나或은 이것을물에타서 塗布해도조흐며 로至極히簡單하고便利 애기들과 婦人에게는마침이업니다 이여름으로꼭 試驗해보십시요
六一〇ハップ 땀띄에有效!
神經痛 류마치스 皮膚病 婦人病 動脈硬化 痔疾
小瓶 1·00 中瓶 2·30 大瓶 3·50 特大用 6·00 試用 ·35
發賣元 名古屋市 六一〇ハップ本舗
各藥店에있음

アカリ가 큰것갓습니다 마는虫退治면 マクニン입니다
虫退治 マクニン
대인 錠劑 一日量十錢 ·30 ·75 1.35 ·20 ·50 1.00 2.00
冊子「恐ろしい蛔虫」無代進呈
株式會社 藥澤友吉商店 大阪市東區道修町 東京市日本橋區本町 大阪市西成區…

補血强壯 ブルトーゼ
造血아웃호르몬
貧血治療·虛弱體質改善에著效가잇서國民的强壯劑로서信望을바듬
·各帝大病院常備藥·
補血强壯 ブルトーゼ 神經衰弱 アルゼンブルトーゼ 腺病諸症 ヨードブルトーゼ 健胃强壯 キナブルトーゼ 結核諸症 グアヤコールブルトーゼ 榮養强兒 ネオブルトーゼ錠

ワシミルク
수리표우유
育兒에最良
◇牛乳보다 消化容易 安全
◇成分 恒常一定
◇滋養豊富
藥店·食料品店에서販賣
수리표에定하야
益々健康!!
K 3—39

肺病全快法
사람이肺病에 걸렷다하면死刑宣告나바든것처럼 悲觀해서 藥과 醫療만으로 病을治療하려고한다 그것을믿기로 無效한藥과療法을 販賣하기도하고 여러가지宣傳으로 弱한病人을 弄絡하는商人이만타 詐欺師가 아모리 거짓말을하여도 養生사가아모리 甘言利說을 내거러도 속아서는 안됩니다 結核菌을죽여서 肺病을治療하는藥과 注射와 治療는아즉 世界어데서도發見되지못하엿습니다
肺病은治療된다
肺病은 다만自然으로도라감으로써 治癒됩니다。若草가 萌動하는土壤, 淸淨한空氣 淸冽한水를 골고루비추이는陽光, 自然의草根木皮거기에는 肺病을治癒할偉大한 自然의손이 감추어잇습니다。
그릇된養生法
治療할수잇는肺病이 왜안낫는가? 그것은 貴下의養生法이 잘못되엿기때문입니다。貴下는 日光療法을 잘못하고 잇지안습니까。自然을 防害하는藥과 療法을쓰고잇지안습니까 …
正當한療法
肺病으로 알는이는 只今곳『肺病日報で見た本下さい』라고써서 葉書로 左記의寺로 보내주시요。無料로 正當한治療法을 가르친 松永師僧師著『治病の原理』와『光明のあなた』의二冊을 無料進呈합니다。빨리 이 가르침을바더 알는몸에 생각만해도 그리운 元氣잇는 옛날로 回復되여주십시요
大阪府布施市 功德山 德林寺

兒童文學集發賣中
定價一圓二十錢 送料二十二錢